

目录

1 软件简介	3
1.1 功能概述	3
2 首页	3
3 自选	4
3.1 添加自选（搜索）	4
3.2 同步自选	4
3.3 自选编辑	5
3.4 多股同列	5
3.5 预警	5
4 行情	6
4.1 界面配色	7
4.2 抬头设置	7
4.3 合约详情	7
4.4 分时图	8
4.5 K线图	8
4.5.1 高低频率周期切换	8
4.5.2 主副图指标切换	8
4.6 指标参数	8
5 交易	9
5.1 登录交易	9
5.1.1 在线时长	9
5.2 交易下单	9
5.2.1 传统	10
5.2.2 三键	12
5.2.3 快买快卖	13
5.3 交易合约	14
5.4 持仓	14
5.5 可撤	15
5.6 委托	16
5.7 成交	17

5.8 条件单.....	18
5.9 止损止盈.....	19
6 行权.....	20
7 自对冲设置.....	21
8 银期转账.....	22
9 资金现状.....	22
10 修改密码.....	22
11 交易结算单.....	22
12 账号管理.....	23

博易 APP 使用说明书

1 软件简介

博易 APP 是一款集行情、交易、资讯为一体的移动终端软件，界面简洁、功能齐全。

1.1 功能概述

行情：包括内盘、外盘行情。

交易：包括三键下单、传统下单、条件单、止损止盈、银期转账、行权、结算单查询、修改密码等功能。

2 首页

在首页的最上方是期货公司放置的图文信息，图文信息下方是功能模块按钮，可以点击“添加”进入到功能模块的自定义设置界面。功能按钮区域下方是新闻区域，可以拖动查看更多的新闻内容。

3 自选

登录云认证账号后，用户可对自选进行添加、编辑顺序、部分或全选删除、上传到云端或从云端下载。自选支持多股同列，点击合约可进入到该合约的行情主界面。

3.1 添加自选（搜索）

点击搜索图标，进入搜索页面，在最上方的输入框输入代码/拼音/首字母，软件下方就会显示出与之相关合约，点击合约右侧的加号就可以把该合约加入自选。或点击“期货快搜”，依次选择交易所、品种，再点击合约右侧的加号完成添加。

3.2 同步自选

支持手机端的自选合约上传覆盖到云端，云端上的自选合约下载覆盖到手机端。
操作方法：自选首页-编辑-同步自选-上传到云端 | 从云端下载。

3.3 自选编辑

支持对自选合约进行排序，支持部分或全选后统一删除。

提示：自选列表的默认顺序是按照添加时间排序。

3.4 多股同列

多股同列可同时查看多个自选的分时走势图，点击合约窗口可进入到该合约的行情主界面。

3.5 预警

支持对合约的价格上下限，现手、成交量、持仓量的上限设置预警。在软件打开的情况下，当其中一项设置被触发，软件会自动弹窗提醒，可选择查看行情或进行交易。

设置方法：“我的”——“我的预警”——“预警设置”。

提示：

- 1) 预警功能需要登录云认证账号才能使用，设置后的预警会自动同步到云端。
- 2) 预警添加成功后不能修改，如需修改请在列表中单击选择删除后再重新添加。

提示：预警设置后永久有效，当其中一项条件被触发后，不会再次预警。

4 行情

支持多交易所行情，并根据合约特性进行划分，包括主力合约、上期所、大商所、郑商所、中金所、能源中心；外盘列表则提供多个国外交易所的行情列表数据。点击合约则进入到该合约的行情主界面。

- 切换页面**: A callout pointing to the top navigation bar.
- 自定义“我的行情”；快捷搜索合约；**: A callout pointing to the search icon in the top right.
- 左右滑动 切换交易所**: A callout pointing to the exchange tabs (主力合约, SHFE-INE, 中金所, 上期所).
- 左右滑动 切换字段；点击字段可对合约进行降序或升序。**: A callout pointing to the column headers (名称, 最新价, 涨跌, 仓差).
- 长按合约添加自选，交易。根据期货公司配置情况可能有行情预警、云条件单**: A callout pointing to the action buttons (删自选, 交易, 预警, 条件单) below the table.
- 点击可进入该合约的行情分析界面**: A callout pointing to a specific contract entry in the table.

名称	最新价	涨跌	仓差
黄金1906 au1906	287.80	0.25	-10878
白银1906 ag1906	3749	3	-15066
螺纹钢1905 rb1905	3710	33	-20308
沥青1906 bu1906	3152	14	-73074
热卷1905 hc1905	3600	18	-12398
沪镍1905 ni1905	97660	180	-15108
沪锡1905 sn1905	147730	-890	-428
燃油1905 fu1905	2757	69	7830

4.1 界面配色

软件默认的是黑色主题，客户可根据喜好对客户端进行黑白主题切换。
设置方法：“我的”——“系统设置”——“界面配色”

4.2 抬头设置

支持行情列表抬头字段的增减，可对所选字段进行顺序调整。
设置方法：“我的”——“系统设置”——“行情抬头设置”。

4.3 合约详情

支持 昨收 | 昨结 | 今开
三种中任一个方式来计
算涨跌和涨跌幅度。

调整方法：“我的”-
“系统设置”-“涨跌计算
比较价格”

左右键切换列表中的上下合约

快买快卖下单方式的入口

点击可在常用指标中切换

向上滑动可查看明细、盘口、新闻及 F10

选择交易，进入下单界面

4.4 分时图

手动缩放分时图可查看 5 日的走势

4.5 K 线图

支持多个高低频率周期的切换，提供多个主图指标与副图指标的图形与数据，支持指标参数修改，支持双击横屏查看 K 线图。

4.5.1 高低频率周期切换

低频周期支持：日 K、周 K、月 K、季 K、年 K；

高频周期支持：1 分 K、3 分 K、5 分 K、10 分 K、15 分 K、30 分 K、60 分 K、120 分 K、240 分 K。

4.5.2 主副图指标切换

通过点击相应的主图区域或副图区域实现指标间的切换。横屏查看 K 线图时可通过指标选择框切换指标。默认情况如下：

主图指标支持：MA\BOLL

副图指标支持：VOL\DMI\MACD\BIAS\KDJ\RSI\WR\ATR

支持在指标设置中添加更多常用指标。设置方法：“我的”——“系统设置”——“指标设置”——“添加指标”。

4.6 指标参数

支持对趋势指标与摆动指标的参数做自定义修改，同时可以恢复指标默认值。

设置方法：“我的”——“系统设置”——“指标设置”。

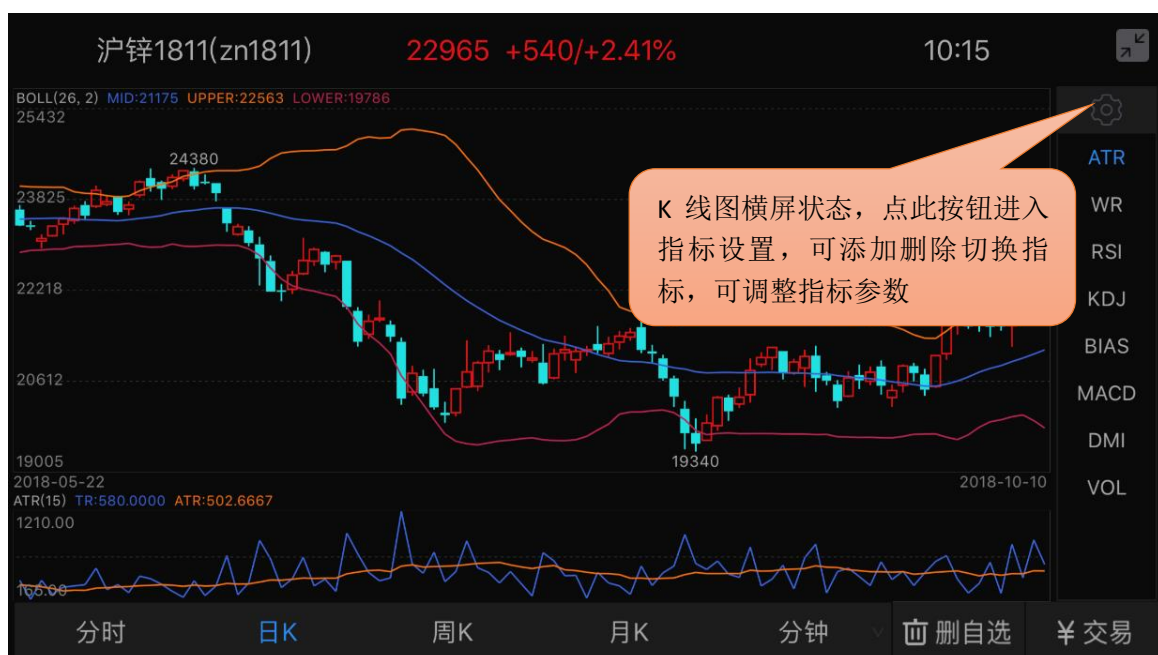

5 交易

5.1 登录交易

交易登录界面上选择交易服务器、输入资金账号、密码、验证码。首次登录需查看并勾选我已阅读并了解《电子交易风险揭示书》。

5.1.1 在线时长

支持修改无交易操作时保存在线时长：最短 5 分钟，最长 240 分钟。
登录保持的时间若超过设置的时间，交易会 自动退出登录。

5.2 交易下单

下单分为传统、三键、以及快买快卖三种方式。

5.2.1 传统

软件默认启用传统下单方式，支持按开平标志、买卖方向选择下单。

交易参数设置：“我的”——“交易设置”，可修改：下单确认、自动净仓，默认下单数量、下单数量默认加量、默认下单价格、默认拆单手数。

切换交易账号

可以进行三键下单设置、银期转账、密码修改、结算单查询等设置

资金账号权益、可用风险度

点价格输入框跳出底部键盘

交易指令选择

限价指令时软件提供的选择

点击切换属性：投机 | 保值
默认：投机。可修改，方法：“我的”——“交易设置”——“套保功能”

对手价	1	2	3	⌫
最新价	4	5	6	+
挂单价			9	
超一	.	0	完成	-

可修改键盘左侧的固定下单数量

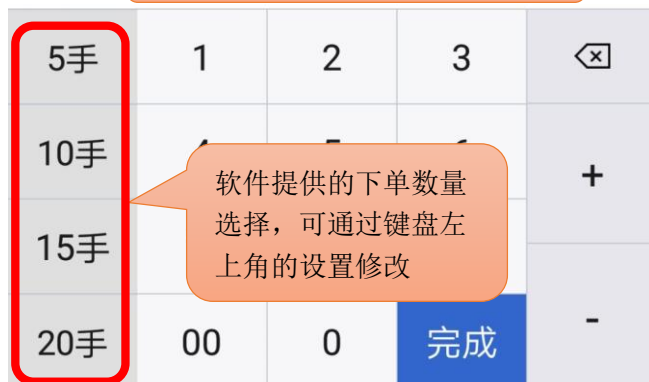

5.2.2 三键

设置方法：“我的”——“交易设置”——“下单界面风格”，点击三键。

合约无持仓时，显示买（开）、卖（开）、平。根据合约持仓情况，显示：加多、加空、锁仓、平。

交易参数设置：“我的”——“交易设置”，可修改：下单确认、默认下单数量、下单数量默认加量、默认下单价格、默认拆单手数。

无： 买 卖 平
多： 加多 锁仓 平
空： 锁仓 加空 平
多&空： 加多 加空 平

5.2.3 快买快卖

快买快卖有两种方式：传统下单和三键下单。

传统下单方式采用自动净仓模式。净仓是指该合约自动保持单向持仓。如有反向开仓，则自动平仓。若反向开仓数大于持仓数，则先平仓，多余部分再反向自动开仓。

三键下单方式中，根据合约持仓情况，平按钮显示也会不同，具体见下图标注。

设置方法：

- 1) 报价列表上点击合约，进入合约详情页；
- 2) 点击合约详情页上右上角的闪电图标 ，右下角会显示下单按钮。

交易参数设置：“我的”——“交易设置”，可修改：快买快卖下单确认、快买快卖界面风格、默认快买快卖价格、默认快买快卖数量、快买快卖自动撤单时间。

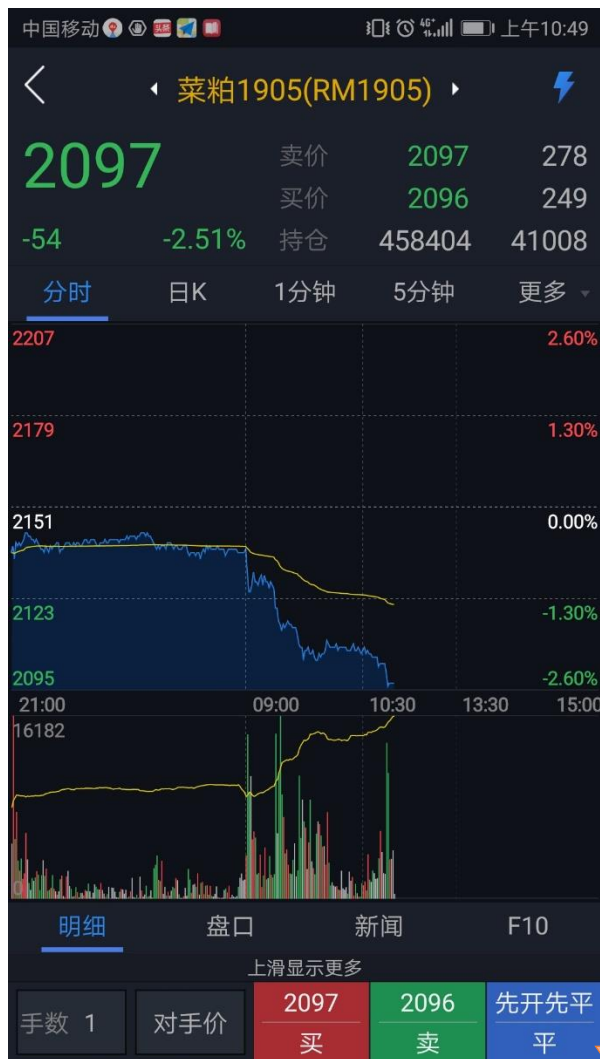

无： 优先平今 | 先开先平（平）
多： 卖平
空： 买平
多&空： 锁仓状态（平）

5.3 交易合约

通过代码输入框输入代码/拼音/首字母，下方就会显示出与之相关合约，点击所需合约即可。另外，也可在“自选”中直接调入。

提示：支持对内盘品种进行合约搜索（上期所、中金所、大商所、郑商所、能源中心）。

5.4 持仓

显示持仓合约信息，点击持仓合约，出现止损止盈、反手、全平按钮。

参数设置：“我的”——“交易设置”：默认全平价格、默认快捷反手价格、快捷反手自动撤单时间、默认拆单手数。

5.5 可撤

支持对可撤委托进行撤单操作，显示可撤委托的合约名称、方向、委托价格、可撤数量。点击“撤单”按钮，确认撤单。可撤有数据时显示红点。

5.6 委托

支持查看当日委托记录，并显示委托记录的备注信息（含废单原因）。

显示当日委托记录，有成交回报或报单回报后，该模块会自动刷新显示，若没有刷新，可以手动刷新。

点击委托可查看具体委托时间和备注信息，若当前委托未成交可点击撤单或者改价。

5.7 成交

成交支持声音提示和交易回报浮动提示。

声音设置方法：“我的”——“系统设置”——“提醒方式设置”；

交易回报浮动提示设置方法：“我的”——“交易设置”——“交易回报浮动提示”；

支持查看当日成交记录。显示当日成交记录，成交之后，该模块会自动刷新显示，若没有刷新，可以手动刷新。

The main trading area for '豆油1901' (Soybean Oil 1901) features a '开仓' (Open) button in blue, and '平仓' (Close) and '平今' (Close Today) buttons in grey. A table shows the latest market data:

新	5980	48
卖	5980	162
买	5978	34

Below this is a '对手价' (Opponent Price) section with a central '1' and '+' signs on either side. To the right, it indicates '可买开<=' (Can buy open <=) and '可卖开<=' (Can sell open <=) both at '0'. A large red button for '5980 买' (Buy) and a large green button for '5978 卖' (Sell) are prominently displayed.

At the bottom, there is a navigation bar with tabs: '持仓' (Positions), '可撤' (Cancelable), '委托' (Orders), '成交' (Execution), and '自选' (Favorites). The '成交' tab is selected, showing a table of transaction records:

合约	方向	成交价	成交量	成交时间
豆油1901	卖开	5978	1	11:15:06
豆油1901	卖平	5978	1	11:15:01
豆油1901	买开	5980	1	11:14:55

5.8 条件单

1) 使用前必须注册云认证账号，并和交易账号绑定。

云认证账号注册路径：“我的”——“请用手机号码登录”——右上角“注册”；

云认证账号和交易账号绑定路径：登录云认证账号后会弹出“是否绑定当前交易账号”的提示，选择“绑定”即可。如果当时选择了“取消”，可通过“我的”——“账号管理”——“绑定资金账号”绑定或交易下单界面右上角功能菜单的止损止盈|条件单绑定。注意：解绑后无法使用条件单功能；

2) 合约长按后选择条件单，弹出页面中设置添加。或通过下单界面右上角进入，选择“云条件单”，点右下角的按钮添加；

3) 添加后在条件单列表中可查看条件单的状态，单击运行中的某一条可进行暂停、修改或删除。对于触发异常的条件单，可单击其查看异常信息。

提示：

- 1) 价格条件单，采用的是最新价连续两笔达到时触发。
- 2) 关于条件单机制请仔细阅读《条件单/止损止盈的机制说明》。

5.9 止损止盈

1) 使用前必须注册云认证账号，并和交易账号绑定。

云认证账号注册路径：“我的”——“请用手机号码登录”——右上角“注册”；

云认证账号和交易账号绑定路径：登录云认证账号后会弹出“是否绑定当前交易账号”的提示，选择“绑定”即可。如果当时选择了“取消”，可通过“我的”—“账号管理”—“绑定资金账号”绑定或交易下单界面右上角功能菜单的止损止盈 | 条件单绑定。注意：解绑后无法使用止损止盈功能；

- 2) 在“持仓”中，选中持仓合约可见“止损止盈”按钮；
- 3) 点击“止损止盈”，打开并添加止损、止盈价；
- 4) 设置完成后，点右上角菜单进入“止损止盈”，单击运行中的某一条可进行暂停、修改或删除；
- 5) “持仓”中，选中持仓合约，再次点击“止损止盈”提示新增或修改。

- Header:** A question mark icon with a callout: "查看条件单/止损止盈的机制说明" (View conditional orders/stop loss/stop profit mechanism).
- Contract Info:** '苹果1903' with callouts for '类型: 买开' (Type: Buy Open) and '开仓均价: 10769' (Open price).
- Quantity:** '数量' (Quantity) is 1 '手' (lot).
- Stop Profit Price:** '止盈价' (Stop Profit Price) is 10770. Callout: "金额=止损止盈价与开仓均价的价差*交易单位*手数" (Amount = (Stop Profit Price - Open Price) * Unit * Quantity) and "百分比=金额/(开仓均价*交易单位*手数)" (Percentage = Amount / (Open Price * Unit * Quantity)).
- Stop Loss Price:** '止损价' (Stop Loss Price) is 10760. Callout: "金额=止损止盈价与开仓均价的价差*交易单位*手数" (Amount = (Stop Loss Price - Open Price) * Unit * Quantity) and "百分比=金额/(开仓均价*交易单位*手数)" (Percentage = Amount / (Open Price * Unit * Quantity)).
- Order Type:** '委托价' (Order Price) is set to '对手价 >' (Opposite Price). Callout: "采用限价指令，目前提供：涨停价、跌停价、对手价、最新价" (Use limit orders, currently providing: Limit Up Price, Limit Down Price, Opposite Price, Latest Price).
- Validity Period:** '有效期' (Validity Period) is set to '当日' (Today). Callout: "“当日有效”使用的交易日是柜台返回的交易日。" ("Valid for the day" uses the trading day returned by the counter).
- Action:** A blue '添加' (Add) button at the bottom.

提示：

- 1) 触发条件采用的是最新价连续两笔达到时触发。
- 2) 关于止损止盈机制请仔细阅读《查看条件单/止损止盈的机制说明》。

6 行权

支持行权、放弃自动行权。

行权合约中列出所有期权合约权利仓，点击合约栏上的“点击行权”可申请行权。如需要撤单，切换至“委托查询”点开委托，再进行撤单操作。

设置方法：“交易”——“行权”。

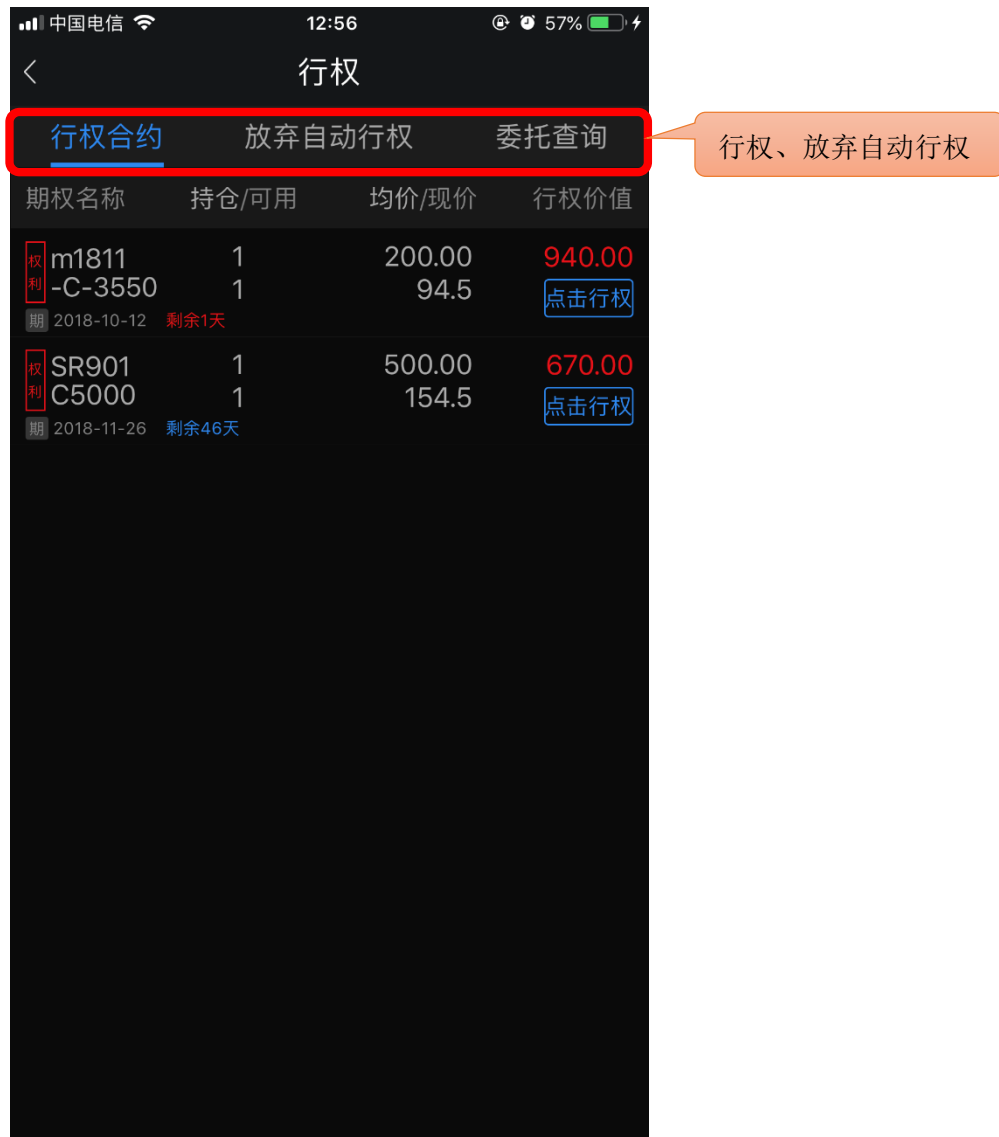

7 自对冲设置

支持期权自对冲、期货自对冲。

设置方法：“交易”——“自对冲设置”。

8 银期转账

支持银行卡转入、银行卡余额查询、期货转出、流水展示功能。

1. 银行余额

选择银行卡，输入资金密码，点击查询。

2. 资金转入：

选择银行卡，币种，转入金额，资金密码，点击确定转入。

3. 资金转出：

选择银行卡，币种，转出金额，资金密码，点击确定转出。

4. 转账记录：

支持查看当前交易日的出入金流水。

9 资金现状

展示当前交易日的当前权益、上日权益、可用保证金、可取资金、风险度、持仓盯市盈亏、平仓盯市盈亏、冻结资金、已用保证金、手续费、出入金。

设置方法：“交易”——“资金现状”。

提示：

1. 支持手动刷新资金信息；
2. 支持跳转到银期转账进行出入金操作。

10 修改密码

支持修改交易密码和修改资金密码。

设置方法：“交易”——“修改密码”。

1. 交易密码修改：

输入原交易密码，新交易密码以及新密码确认之后，点击确认修改，交易密码修改成功之后会自动退出登录，要求重新登录才可以继续进行交易操作。

2. 资金密码修改：

输入原资金密码，新资金密码以及新密码确认之后，点击确认修改，资金密码修改成功。

11 交易结算单

交易日首次登录交易会弹出交易结算单，点击下方确认按钮可确认交易结算单。或通过交易首页的交易结算单按钮调出交易结算单进行确认。

12 账号管理

交易账号退出方法：“交易”——“更多”——“退出登录”，点击退出登录，再次确定退出即可确定退出交易登录。

云认证账号退出方法：“我的”——“用户手机号”——“退出登录”，点击退出登录。

解绑方法：“我的”——“账号管理”，单击账户，点继续确认解绑。

提示：解绑后无法使用条件单/止盈止损功能。